ワタちゃんと

ふしぎ？ないわ

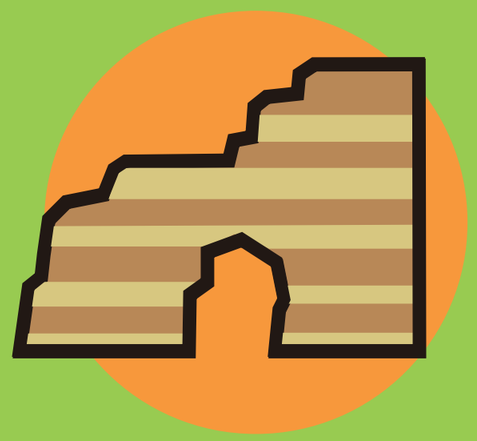

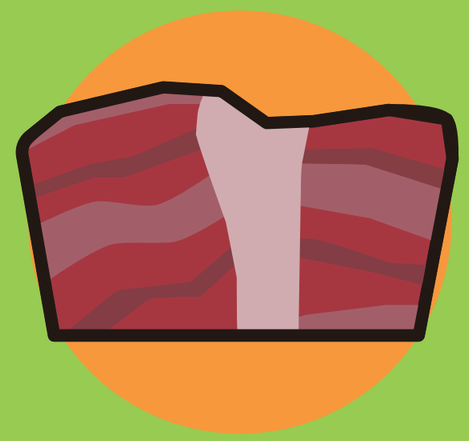

1

〈ワタ〉

おや、何やら隠岐のおともだちが集まって話をしています。

「ねえねえ。みんなが隠岐で見つけた面白いものを教えてー」①

オキタンポポのワタちゃんがみんなに尋ねました。

するとカタツムリのオキマイマイさんが言いました。

演出ノート

①わくわくした感じ

【オキタンポポ ワタちゃん】

前作紙芝居「オキタンポポ ワタちゃんのぼうけん」の主人公。隠岐固有のタンポポがモチーフ。日本に昔からある和タンポポの一種で、セイヨウタンポポと異なり、春（4月〜5月）にだけ咲きます。

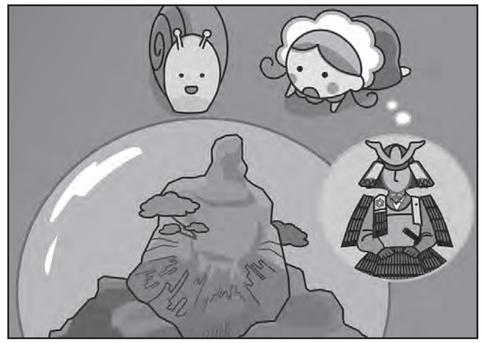

2

〈オキマイマイ〉「私はお侍さんの鎧に見える面白い大きな岩を見つけたよ。それを見て私はこんな名前を付けてみたよ」

〈呼びかけ〉オキマイマイさんはどんな名前を付けたのかな？ワタちゃんと一緒に名前を聞いてみよう。②

〈ワタと子供たち〉「なまえはなーに？」③

〈オキマイマイ〉「鎧岩！」④

〈ワタ〉「すごく強そうな名前だね！」⑤

次にオキマイマイさんの隣でオキサンショウウオさんが話し始めました。

演出ノート

②「せーの」と言ったらみんなで「名前はなーに？」と聞いてみよう

③子供たちと声を合わせて

④元気よく

⑤驚いたように

【鎧岩】

隠岐の島町の中村地区にある高さ60ｍほどの奇岩。国指定の天然記念物および名勝に指定されている。直線状にひび割れた岩の上に放射状にひび割れた岩が乗っている（※写真参照）。源平合戦にまつわる伝説が伝わっている。昔の人はこれを鎌倉武士の鎧に見立てたことが名前の由来。遊歩道はあるが、崖崩れによって現在は閉鎖されている。

【オキマイマイ】

前作紙芝居「オキタンポポ ワタちゃんのぼうけん」にも登場。隠岐固有のカタツムリがモチーフ。

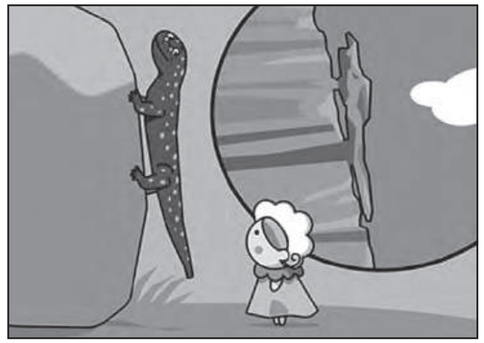

3

〈オキサンショウウオ〉

「わしはトカゲさんが山を登っているように
みえるゴツゴツした岩を見つけてのう。そこでこんな
名前をつけたわい。」

〈呼びかけ〉

オキサンショウウオさんはどんな名前を付けたのか
な？⑥

〈ワタと子供たち〉

ワタちゃんと一緒に名前を聞いてみよう。⑦
「なまえはなーに？」⑧
「トカゲ岩！」⑨

〈オキサンショウウオ〉

次にカラスバトさんが教えてくれました。

演出ノート

⑥子供たちに回答を求め返事をもらう
⑦「せーの」と声をかける
⑧子供たちと声を合わせて
⑨元気よく

【トカゲ岩】
隠岐の島町の布施地区の山の中にある全長30ｍの奇岩。崖から部分的に剥がれた細長い岩が崖をのぼるトカゲに見える。隣の鷲ヶ峰周辺も含めて県指定の天然記念物および名勝に指定されている。双眼鏡を使えば西郷港から見ることもできる。岩石のひび割れに沿って岩山が崩れてきた。

【オキサンショウウオ】
前作紙芝居「オキタンポポ　ワタちゃんのぼうけん」にも登場。隠岐固有のサンショウウオがモチーフ。

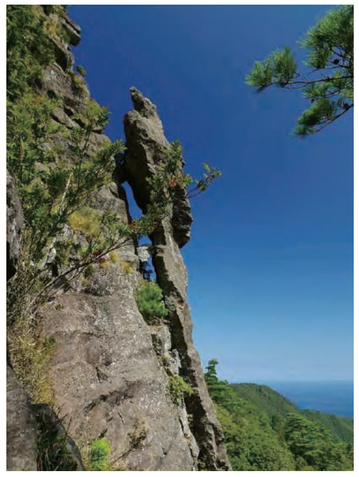

4

〈カラスバト〉「僕は海を飛んでいたらローソクに見える大きな岩を見つけたよ。夕方になると岩の先にお日様が重なって、ポワァッて、ローソクに火が付いたように見えたから こんな名前を付けたよ」⑩

〈呼びかけ〉カラスバトさんはどんな名前を付けたのかな？⑪

〈ワタと子供たち〉ワタちゃんと一緒に名前を聞いてみよう。⑫

〈カラスバト〉「なまえはなーに？」⑬

〈ワタ〉「ローソク島！」⑭

「オキマイマイさんもオキサンショウウオさんもカラスバトさんも面白い岩を見つけたんだね！その岩たちはどこにいけば見られるの？」

演出ノート

⑩「ポワァッ」をゆっくり目によむ

⑪子供たちに回答を求め返事をもらう

⑫「せーの」と声をかける

⑬子供たちと声を合わせて

⑭元気よく

【ローソク島】

隠岐の島町の五箇地区にある高さ約20mの海に立つ棒のような奇岩。先端の突起に夕陽が掛かる様子がローソクに火が灯ったように見え、写真映えするジオサイト。遊覧船による撮影ツアーが隠岐の島町の観光のメインとなっている。海岸の岩が波で削られてできた。岩石の種類は周辺の海岸と同じである。

【カラスバト】

前作紙芝居「オキタンポポ　ワタちゃんのぼうけん」にも登場。カラスのような色をした山(森林)にすむハトの仲間。光が当たると首の周りは虹色に見える。

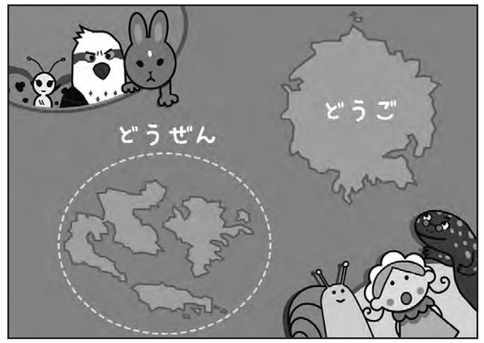

5

〈オキサンショウウオ〉「島後じゃよ」

とオキサンショウウオさんが教えてくれました。

〈オキマイマイ〉「島後は隠岐で一番大きな島なんだよ」

とオキマイマイさんが教えてくれました。

〈ワタ〉「へー」⑮

それを聞いて、

〈オキノウサギ〉「おもしろい岩なら島前にもいっぱいあるよ！」⑯

とオキノウサギさんが教えてくれました。

〈ミサゴ〉「隠岐はね、島後のほかにも西ノ島と中ノ島と知夫里島があるんだよ！その三つの島を合わせて島前って呼ぶんだよ。」

とつづけてミサゴさんが言いました。

演出ノート

⑮驚いたように

⑯元気よく

どうぜん

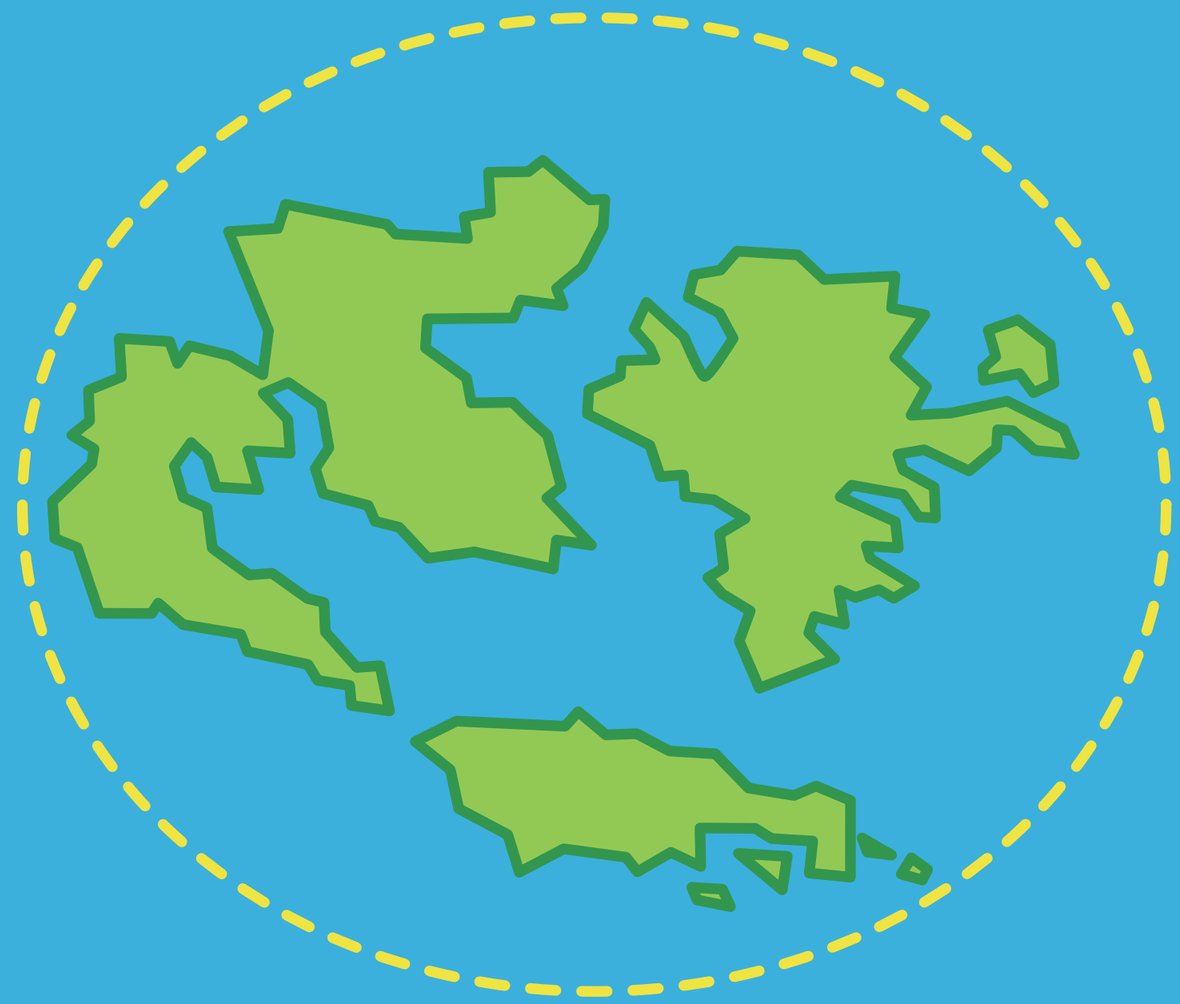

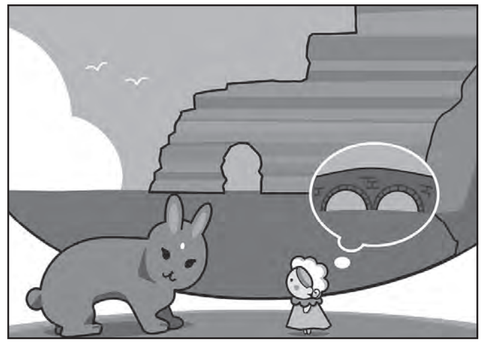

6

〈オキノウサギ〉するとオキノウサギさんが

〈ワタ〉「僕は、島前の西ノ島で面白い岩を見つけたよ！」

とうれしそうに話してくれました。

〈オキノウサギ〉「え！なになに」⑰

〈呼びかけ〉お目目をキラキラと輝かせて、ワタちゃんもワクワクしています。

〈ワタと子供たち〉「あのね、海の上に大きな大きなトンネルがあるの！橋みたいにも見えるからこんな名前を付けてみたんだ」⑱

〈オキノウサギ〉オキノウサギさんはどんな名前を付けたのかな？⑲

〈ワタ〉ワタちゃんと一緒に名前を聞いてみよう。⑳

〈オキノウサギ〉「なまえはなーに？」㉑

〈ワタ〉「通天橋。白・赤・黒のしましまの模様があって、とても綺麗なんだよ」

〈オキノウサギ〉「それはすごーい」㉒

〈ワタ〉「しましまの橋、わたってみたいな」

演出ノート

⑰前のめりに

⑱「大きな大きな」ゆっくりめに

⑲子供たちに回答を求める

⑳「せーの」と声をかける

㉑子供たちと声を合わせて

㉒驚いたように

【通天橋】

西ノ島町の国賀海岸の見どころになっている奇岩の一つ。隠岐国賀海岸として周辺を含め国指定の天然記念物および名勝に指定されている。海岸の岩が波で削られてできた。このような変わった形になったのは岩石の種類や地すべりなどが組み合わさったため。

【オキノウサギ】

前作紙芝居「オキタンポポ ワタちゃんのぼうけん」にも登場した隠岐固有のウサギ。隠岐の島町と西ノ島町に生息する隠岐最大の野生の陸上生物。

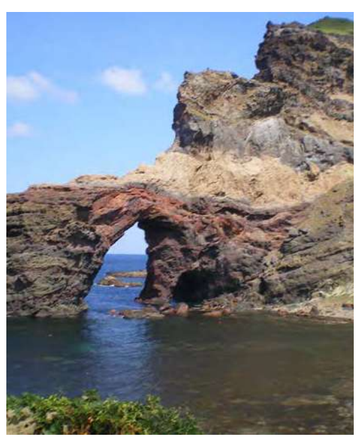

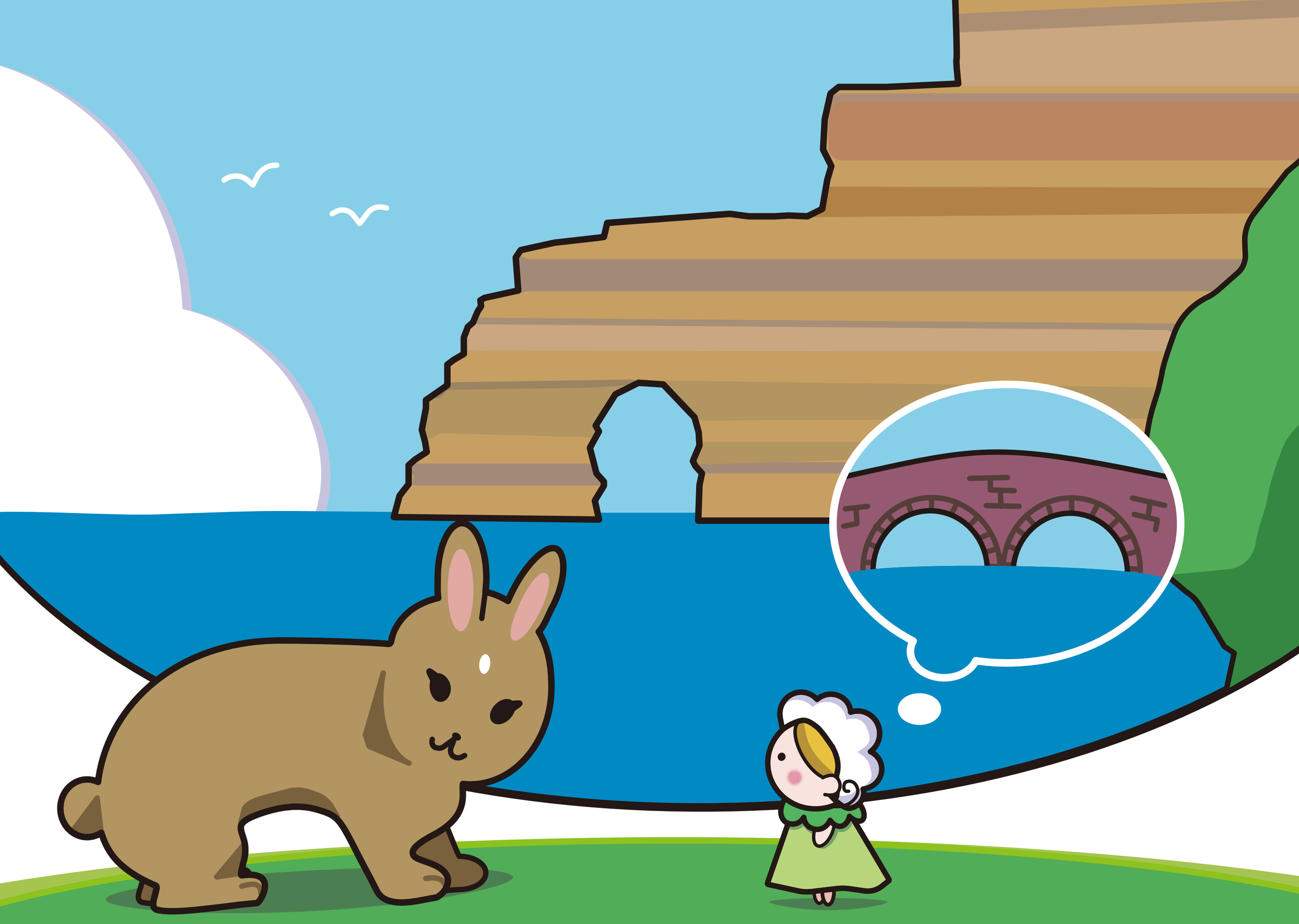

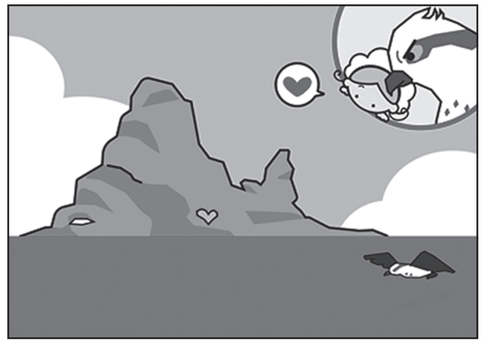

7

〈ミサゴ〉「私は中ノ島で海にハートが浮かんでいるのをみつけたよ。」

〈ワタ〉今度はミサゴさんが教えてくれました。

〈ミサゴ〉「え、ハートが浮かんでいるの？」

〈ワタ〉可愛いものが大好きなワタちゃんは興味津々です。

〈ミサゴ〉「海の上にある赤色の岩にポッカリとハートの形の穴があいているの。だから、こんな名前をつけてみたよ。」㉓

〈呼びかけ〉ミサゴさんはどんな名前を付けたのかな？㉔

〈ワタと子供たち〉ワタちゃんと一緒に名前を聞いてみよう。㉕

〈ミサゴ〉「なまえはなーに？」㉖

「ハート岩」㉗

ミサゴさんがハート岩についてお話していると、ちょうちょのクロシジミさんが言いました。

演出ノート

㉓「ハート岩の穴」をゆっくりめに読む

㉔子供たちに回答を求める

㉕「せーの」と声をかける

㉖子供たちと声を合わせて

㉗元気よく

【ハート岩】

赤い色の岩壁で知られる海士町の明屋海岸にある奇岩。岩壁に空いている穴がハートの形に見えることから近年「ハート岩」と呼ばれているが、元々はビシャゴ岩と呼ばれていることが多かった。ミサゴが生息している場所であり、ミサゴがなまってビシャゴ岩の名前になったのが名前の由来。岩の色が赤いのは火山噴出物に含まれる鉄が酸化（高温酸化）したもの。

【ミサゴ】

海辺に生息する主に魚を食べるタカの仲間。急降下して海面近くの魚を足で捕まえる。隠岐は海に断崖が多く、ミサゴの営巣に適している為、県内でも有数の繁殖地となっている。英語名はオスプレイ。

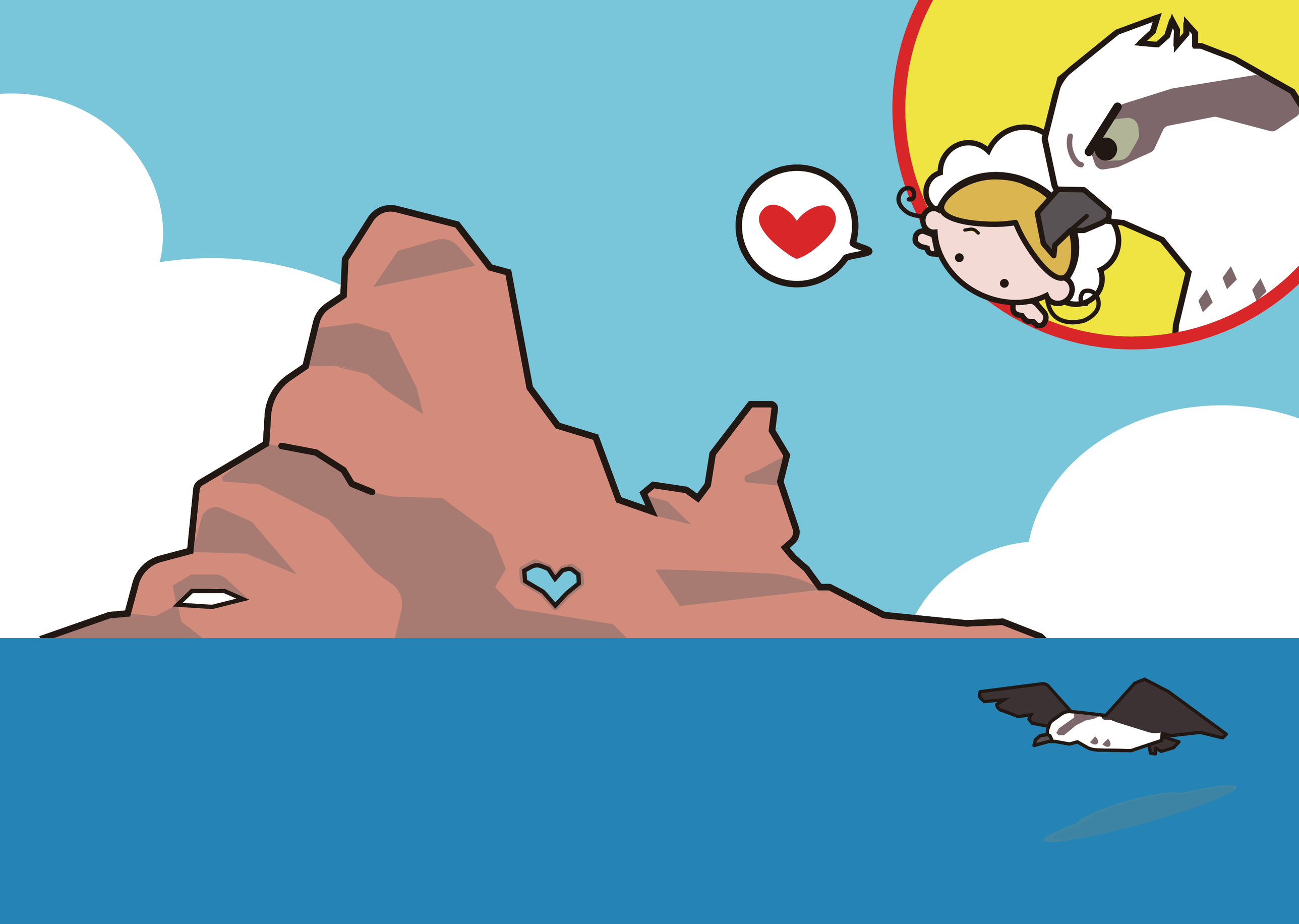

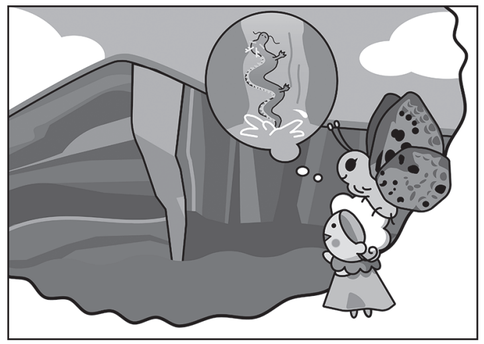

8

〈クロシジミ〉「赤い岩なら知夫里島にもあるよ！」㉘

〈ワタ〉クロシジミさんが教えてくれました。

〈クロシジミ〉「えっ！知夫里島にも赤い岩があるの？」㉙

ワタちゃんはさらに興味津々です。

〈呼びかけ〉「それは壁なんだ。だから『赤壁』って呼んでいるよ。

赤壁には太くて白い1本の線が縦に入ってるんだよ。

龍が滝を登ってるみたいだからこんな名前を付けてみたんだ。」㉚

〈ワタと子供たち〉クロシジミさんはどんな名前をつけたのかな？㉛

ワタちゃんと一緒に名前を聞いてみよう。㉜

〈クロシジミ〉「なまえはなーに？」㉝

「龍の滝登り」

クロシジミさんは楽しそうに話してくれました。

演出ノート

㉘得意げに

㉙驚いたように

㉚「太くて白い」ゆっくり読む

㉛子供たちに回答を求め返事をもらう

㉜「せーの」と声をかける

㉝子供たちと声を合わせて

【赤壁】

赤地に白の岩の筋が特徴的な高さ100ｍほどの知夫村の奇岩。国の名勝および天然記念物になっている。海士町のハート岩と同じく高温酸化によって赤くなった岩からなり、白い垂直に走る部分はそこに後から入り込んだ溶岩である。小さな古い火山が、波によって削られ、赤く切り立った崖となった。文化財では「せきへき」の名前で登録されている。

【クロシジミ】

全国的に最も絶滅が危惧されている蝶の一種。（環境省：絶滅危惧ⅠＢ類（ＥＮ））幼虫の時にアリの巣でアリに育ててもらうのが特徴。

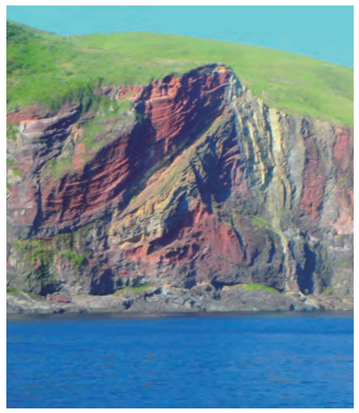

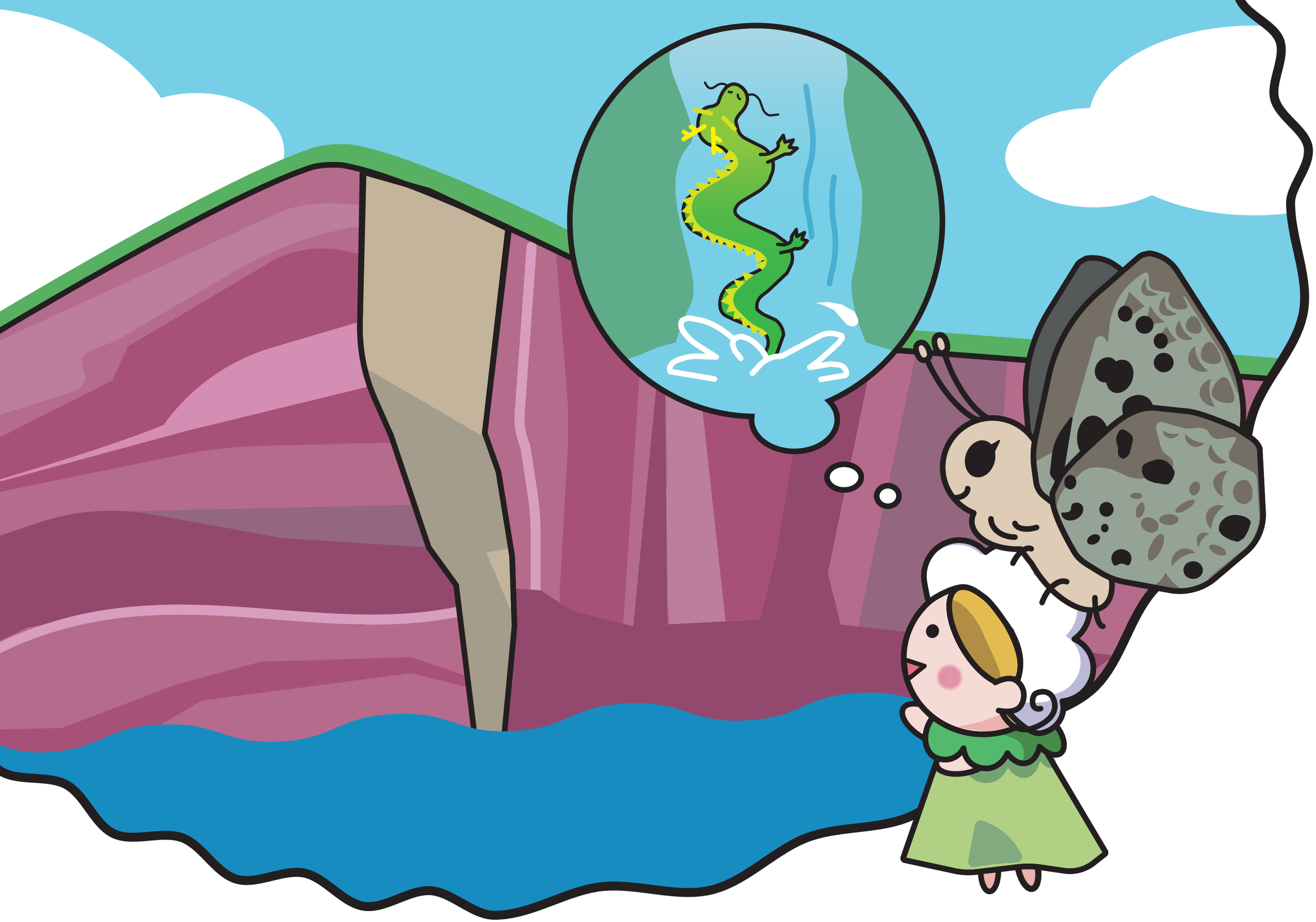

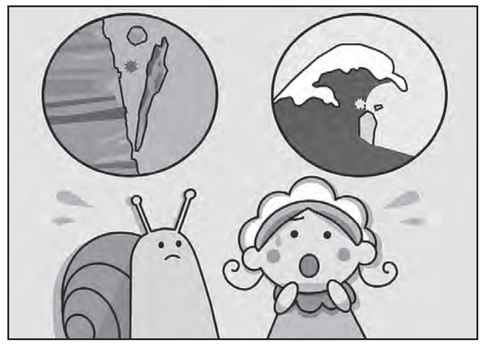

9

〈ワタ〉「隠岐には昔からいろんな色や形の岩があって面白いね」

〈オキマイマイ〉「全部昔からあったわけじゃないんだよ」

〈ワタ〉「えっ!?そうなの」㉞

〈オキマイマイ〉「実は、もともとあった岩がちょっとずつ崩れてこんな形になったんだ。そして今も少しずつ崩れているんだよ」㉟

〈ワタ〉「みんなが教えてくれたトカゲ岩やローソク島、通天橋やハート岩は崩れてこんな形になったんだね。」㊱

〈オキマイマイ〉ワタちゃんはとても心配そうです。「そうだね。だからいつかはこわれて見られなくなるかもしれないね」㊲

〈ワタ〉「じゃあ、早く見に行かなきゃ!」㊳

演出ノート

㉞驚いたように

㉟「ちょっとずつ崩れて」ゆっくりめに読む

㊱さみしそうに

㊲さみしそうに

㊳急ぐように

10

ワタちゃんはたくさん隠岐の面白い岩を教えてもらってワクワクしています。

隠岐には面白いところ、きれいなところが沢山あります。

みんなは何を見たいですか ㊴

（おしまい）

演出ノート

㊴子供たちの顔を見ながら問いかけるように

ワタちゃんとふしぎないわ

ワタちゃんとふしぎないわ

—ぬく—

ワタちゃんとふしぎないわ
2019年 5月 発行

監修　隠岐ユネスコ世界ジオパーク推進協議会
制作　NPO法人 隠岐しぜんむら
発行　隠岐ユネスコ世界ジオパーク推進協議会
島根県隠岐郡隠岐の島町港町塩口24
TEL 08512-3-1321